



Protocolos y Rutinas para el Modelo de Alternancia



we are aware
**MARYMOUNT
CARES**



En el **colegio Marymount** seguimos comprometidos con ser los Líderes Formando Líderes, velando por la seguridad, la salud y el bienestar de nuestra comunidad. Por eso, desde hace varios meses hemos desarrollado un plan para regresar a las instalaciones bajo el modelo de alternancia, con un equipo de contingencia que trabaja diaria y diligentemente en los distintos escenarios.

Hemos asumido la situación actual como una oportunidad de aprendizaje, aceptando nuevos retos, modificando hábitos y comportamientos y siguiendo responsablemente **los lineamientos de los Ministerios de Salud y de Educación Nacional, las pautas y recomendaciones de entes internacionales como la OMS, CDC, BID y UNESCO y las medidas de prevención adoptadas por entes territoriales.**

Estamos preparados para seguir ofreciendo un proyecto formativo de alta calidad que promueva los atributos del **Marymount Way**, con rutinas apropiadas para el aprendizaje y creando una cultura de cuidado, dentro y fuera del colegio. Pero el éxito no depende únicamente del colegio; **es un trabajo en equipo**, en el que padres, estudiantes y colaboradores tenemos la función y la responsabilidad de mitigar el riesgo y retrasar la propagación del virus. Todos debemos participar de manera corresponsable a través de la colaboración y la cooperación mutua y poniendo en práctica las rutinas y protocolos adecuada y constantemente.

Invito a todas las familias Marymount a conocer e interiorizar los protocolos y las rutinas para poner en marcha nuestro modelo de alternancia asegurando un regreso al colegio seguro y confiable.

Recuerda que todos somos parte de la misma comunidad Marymount.

Anabella Martínez
Marymount Director

we are aware
MARYMOUNT
CARES

Índice

¿CÓMO NOS PREPARAMOS PARA EL MODELO DE ALTERNANCIA?	03
RECOMENDACIONES	05
¿CÓMO ES EL MODELO DE ALTERNANCIA MARYMOUNT?	06
• ¿Cuándo inicia el modelo de alternancia?	07
• ¿Quiénes asisten presencialmente al colegio?	07
• ¿Quiénes NO asisten presencialmente al colegio?	07
• Presentación Personal	07
• Transporte Escolar	07
RUTINAS Y HORARIOS	08
ENTRADA Y SALIDA AL CAMPUS	10
INGRESO Y SALIDA DE ESTUDIANTES	11
INGRESO AL SALÓN DE CLASES	13
DURANTE LA ESTANCIA EN EL COLEGIO	14
GENERALES	20
SALUD FÍSICA Y EMOCIONAL	21

¿CÓMO NOS PREPARAMOS PARA EL MODELO DE ALTERNANCIA?

Con el fin de alinear nuestros objetivos institucionales con las medidas de contingencia por el COVID-19, hemos creado el “**Marymount Contingency Task Force**”, un grupo estratégico dividido en siete frentes de trabajo, cada uno con un objetivo y un alcance específico.

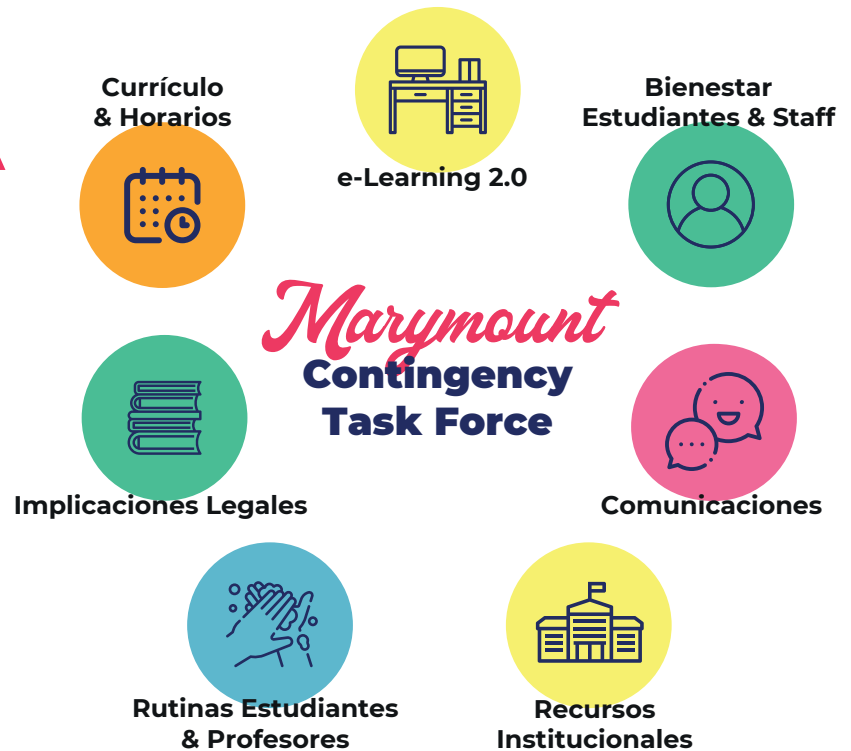

Estas son las principales acciones planeadas e implementadas para garantizar un regreso seguro y confiable:

- Diseñamos protocolos para actividades específicas como la llegada y salida de clases, alimentación, clases de educación física y uso del baño, entre otros.
- Distribuimos y organizamos los espacios en nuestros salones de clases y áreas comunes garantizando el distanciamiento físico de 2 metros entre estudiantes.
- Señalizamos los espacios para comunicar medidas de prevención con instrucciones sencillas que faciliten la adopción de los protocolos de bioseguridad.
- Capacitamos a nuestro personal de servicios generales para garantizar el cumplimiento de las condiciones de orden y aseo en las aulas, zonas comunes, unidades sanitarias y su dotación.

- Capacitamos a los docentes, personal administrativo y demás colaboradores con el fin de actualizarlos en temas pertinentes para el desarrollo de nuestro plan de contingencia.
- Para garantizar la salud emocional de nuestros colaboradores, estudiantes y familias, nos preparamos desde el área de apoyo emocional con diferentes estrategias.
- Implementamos un plan de comunicación para presentar las rutinas y protocolos utilizando un lenguaje y un concepto gráfico que nos permitiera generar conciencia. Entre los canales de comunicación se encuentra la sección web “Marymount Cares”.
- Diseñamos una APP para que estudiantes y colaboradores diligencien el reporte de síntomas diarios y encuentren fácilmente los protocolos y rutinas del modelo de alternancia.



we are aware

MARYMOUNT CARES

RECOMENDACIONES



Mantenerse informado. Manténgase informado a través de los medios institucionales como Marymount Cares en la página web, El Boletín de los viernes, APP Marymount, y a través de los medios gubernamentales como CoronApp.



Chequear diariamente a sus hijos antes de ir al colegio. Tome la temperatura del estudiante antes de salir de casa, y complete el registro diario de síntomas.



Reconocer síntomas. Si su hijo presenta síntomas relacionados con COVID-19, no lo mande al colegio y solicite asistencia médica.



Reportar ausencias. Comunique vía correo electrónico al docente titular, con copia a infirmary@marymountbq.edu.co la ausencia del estudiante, los síntomas que presenta y el diagnóstico recibido por parte del personal médico. Este reporte debe ser oportuno y debe ser enviado lo antes posible.



Supervisar el correcto lavado de manos de sus hijos. Mientras estén en casa, promueva el lavado de manos frecuente de los niños, supervíselos durante el proceso, refuerce toser o estornudar en el antebrazo.



Cuidar la salud de los más vulnerables. Extremar las medidas de higiene y de cuidado si en el hogar convive con adultos mayores de 60 años, menores de 2 años, o familiares con comorbilidades.



Dotar a su hijo de un kit de bioseguridad. Este debe contener gel antibacterial, bolsita de cierre para guardar su tapabocas, un tapabocas adicional, spray con alcohol para desinfectar elementos de uso frecuente y pañuelos desechables.

¿CÓMO ES EL MODELO DE ALTERNANCIA MARYMOUNT?

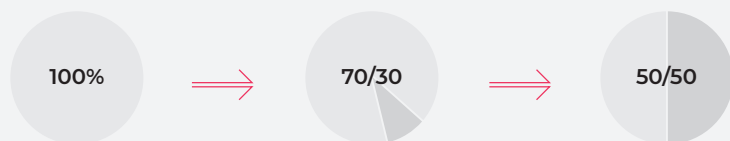
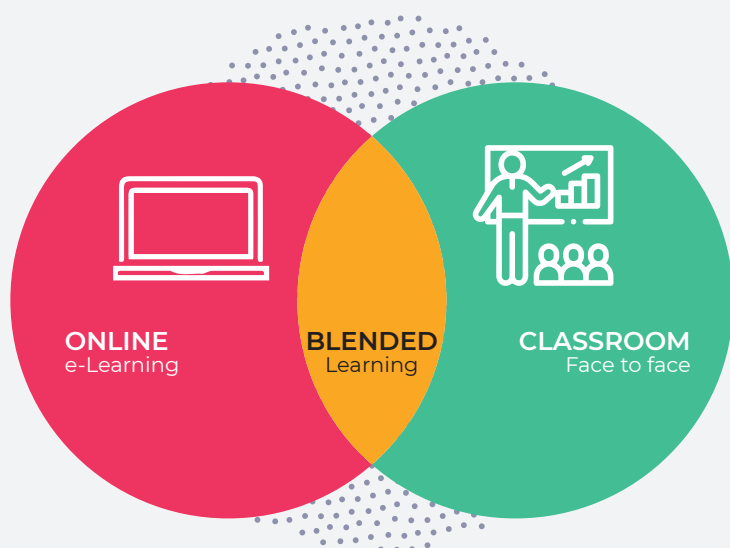

El modelo de alternancia que ofreceremos para el regreso al colegio, **es un modelo HYFLEX** que combina estrategias de trabajo educativo en casa, dando prioridad al e-Learning y apoyando la experiencia formativa con encuentros presenciales en el Colegio. Hyflex, que significa híbrido y flexible es un modelo que permite al estudiante tener experiencias de aprendizaje presenciales y virtuales a quienes no asistan al colegio, en simultáneo.

Este modelo favorece a toda la comunidad, especialmente a aquellos estudiantes que tengan comorbilidades de base que implican alto riesgo de Infección Respiratoria Aguda (IRA) y COVID-19, por lo que podrán permanecer en casa y asistir de manera virtual a las clases que se están desarrollando de manera presencial.

El regreso a la presencialidad del servicio educativo bajo el esquema de alternancia implica **responsabilidad, gradualidad, progresividad y la asimilación de lo que va a suceder en la institución educativa.**

¿Cuándo inicia el modelo de alternancia?

El retorno al colegio se realizará una vez se cuente con la aprobación de los entes gubernamentales y entidades territoriales correspondientes, iniciando con un piloto de alternancia gradual y progresivo, implementando un horario presencial que incorpora gradualmente a los estudiantes al salón de clases.

Comenzaremos con los estudiantes de los grados superiores en cada sección.

- PS Preescolar:** Kinder
- ES Elemental:** 6th grade
- HS Bachillerato:** 12th grade

Semanalmente, se evaluarán las condiciones para continuar el retorno progresivo de los siguientes grados, informando a los padres y estudiantes de los nuevos grupos que retornan.

¿Quiénes asisten presencialmente al colegio?

El retorno de los estudiantes al colegio es decisión de cada familia. Todos los estudiantes de Nursery - 12th grade, con previo consentimiento de sus padres o acudiente y que no presenten comorbilidades, podrán elegir si asisten a clases presenciales o en línea de acuerdo con las necesidades particulares de cada caso.

¿Quiénes NO asisten presencialmente al colegio?

- Estudiantes que tengan condición de vulnerabilidad asociada a alto riesgo de enfermedad grave por COVID-19.
- Estudiantes que no cuenten con la autorización de sus padres de familia o acudiente
- Estudiantes que se identifiquen en una de las siguientes condiciones:
 - Presencia de caso probable o confirmado de coronavirus en el estudiante o un miembro del hogar o contacto estrecho.
 - Presencia de síntomas de orden respiratorio, gastrointestinales, dolor de cabeza, dolor de garganta, o fiebre.

Presentación Personal

- Los estudiantes deben usar uniforme.
- Las niñas deben siempre tener el cabello recogido.
- Se prohíbe el uso de accesorios y joyería, incluyendo reloj.
- No se permite llevar juguetes de casa a la clase
- Llevar únicamente los útiles necesarios para el día.
- Los estudiantes deben usar tapabocas en todo momento.

Transporte Escolar

Al inicio del modelo de alternancia el Colegio no ofrecerá el servicio de transporte escolar. Los transportes contratados por los padres de familia deben presentar su protocolo de bioseguridad al colegio.

Incentivamos que las familias transporten únicamente a sus hijos.

En caso de hacer pools, en el carro puede ir un máximo de 4 personas, incluyendo al conductor. Uno (si es mayor de 10 años) en el asiento delantero y dos en el trasero en cada puerta del vehículo.

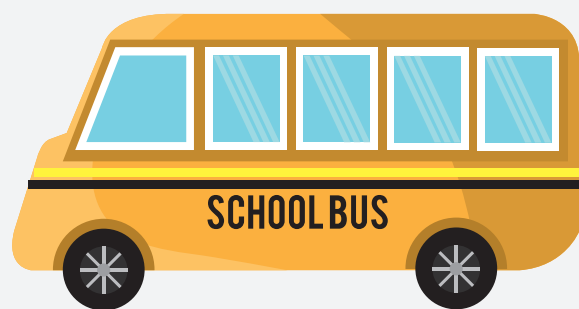

RUTINAS Y HORARIOS

Para lograr la adaptación de los estudiantes al cumplimiento de los protocolos, se establecieron nuevas rutinas, hábitos y modos de relacionarse de acuerdo con la normas de bioseguridad.

HORARIOS

PS

Preescolar:

Las clases están organizadas en grupos de máximo 9 estudiantes, quienes asistirán dos días a la semana al colegio para trabajar de manera presencial, en el horario de 8:00 AM a 12:30 PM, y tres días de manera virtual.

Teniendo en cuenta que el número total de estudiantes por clases es en promedio de 23 a 25, se organizará en tres grupos (Grupo 1, 2 y 3). El Grupo 3 se conforma por los estudiantes con comorbilidades, o que sus padres o acudientes no consintieron su asistencia a la modalidad presencial.

ES

Elemental - Bachillerato:

Los estudiantes están organizados en dos grupos, A y B. Cada grupo asiste dos días a la semana al colegio en horario de 8:00 AM a 12:20 PM y trabaja en e-Learning tres días a la semana, en el horario habitual.

HS

Horario de Asistencia por Grupos ELEMENTAL y BACHILLERATO					
	Lunes	Martes	Miércoles	Jueves	Viernes
GRUPO A	Presencial	Presencial	Grupo A y B e-learning	e-Learning	e-Learning
GRUPO B	e-Learning	e-Learning		Presencial	Presencial



we are aware

MARYMOUNT CARES

Dentro de la jornada escolar desde Preescolar hasta Bachillerato se ha asignado el tiempo para rutinas de higiene:

- **Lavado de manos con agua y jabón:** Antes y después del break
- **Limpieza y desinfección puesto de trabajo:** Entre clases

Los padres serán informados oportunamente de los horarios asignados y las fechas en que gradualmente se habilite el trabajo presencial para los diferentes grados.

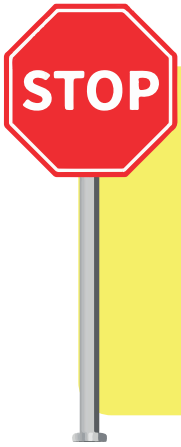

ENTRADA Y SALIDA AL CAMPUS

Antes de Salir de Casa:

TODOS los miembros de la comunidad educativa deberán reportar síntomas diariamente mediante el APP institucional, y abstenerse de salir de casa si el reporte indica que no debe ir al colegio.

Arrivo por Niveles:

Se ha asignado una entrada y salida para cada nivel para reducir la circulación y evitar la interacción entre grupos. Manténgase atento a la señalización en el campus.

Sede Preescolar:

Nursery, Kinder y Colaboradores:
Ingresan por puerta principal en Cra 59

Prekinder: Ingresan por la puerta trasera sobre la Cra 59B

Sede Sabanilla:

- **Carros con estudiantes de ES:** ingresan por la puerta principal
- **Carros con estudiantes de HS:** ingresan por la entrada alterna, siguiendo la señalización y acatando las instrucciones de los orientadores de tráfico para evitar congestiones.
- **Carros con estudiantes de ES y HS:** ingresan por la entrada alterna, siguiendo la señalización y acatando las instrucciones de los orientadores de tráfico para evitar congestiones.



INGRESO Y SALIDA DE *estudiantes*

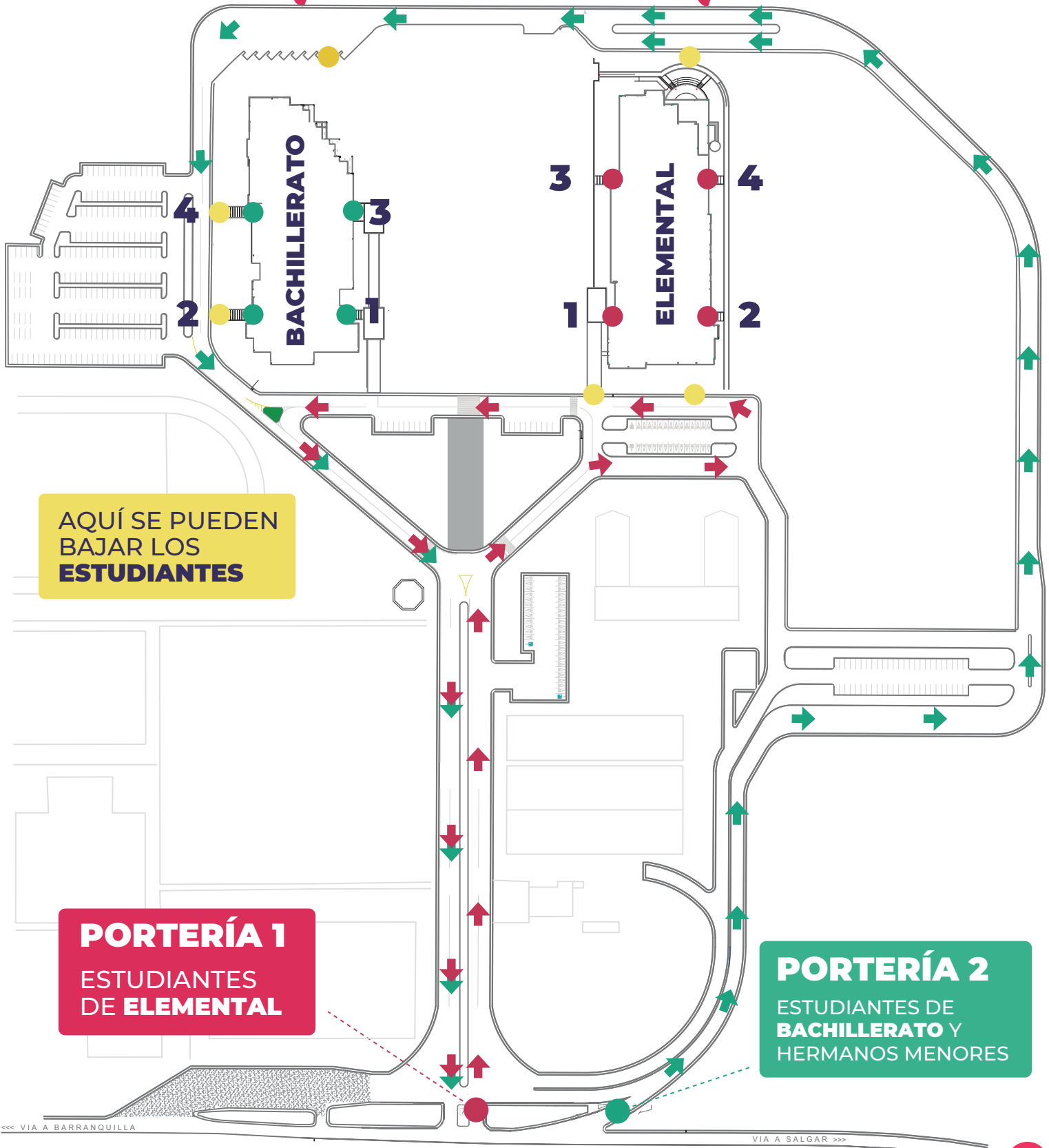

Al llegar al Colegio

Todos los colaboradores y estudiantes deberán pasar por el filtro sanitario antes de ingresar a los edificios. Esta rutina será supervisada por docentes e incluye:



- Higiene de manos con gel antibacterial o alcohol glicerinado con una concentración mínima de 60%.



- Toma de temperatura realizada con termómetro infrarrojo.



- Desinfección de calzado en tapetes con desinfectante en cada una de las puertas de ingreso al edificio.



- Distanciamiento de 2 mts supervisado y señalizado al ingreso y durante la estadía del estudiante en el colegio.

Cuando el estudiante **se baja del carro**, debe ingresar al edificio, así:

PREESCOLAR

**PUERTA
PRINCIPAL**
CRA 59

NURSERY

KINDER

**PUERTA
ALTERNA**
CRA 59B

PREKINDER

ELEMENTAL

ENTRADA 1
1ST GRADE

ENTRADA 2
3RD & 4TH
GRADE

ENTRADA 3
2ND & 5TH
GRADE

ENTRADA 4
6TH GRADE

BACHILLERATO

ENTRADA 1
7TH GRADE

ENTRADA 2
9TH & 10TH
GRADE

ENTRADA 3
8TH GRADE

ENTRADA 4
11TH & 12TH
GRADE



INGRESO AL SALÓN DE CLASES

- Luego del filtro, los estudiantes serán supervisados para **conservar el distanciamiento entre compañeros en las áreas de circulación** hacia el salón de clases, haciendo uso de la ruta señalizada.
- **El profesor espera a los estudiantes en el salón de clases** y asegura que la puerta permanezca abierta, mientras supervisa que el ingreso se haga de un estudiante a la vez.
- Al ingresar, el estudiante **se dirige inmediatamente a su escritorio**, y deberá hacer uso siempre del mismo puesto.
- **El estudiante únicamente llevará los útiles solicitados por el profesor** y los cuales se informarán a los padres con antelación.

PARQUEADEROS

- El ingreso de vehículos al colegio se realizará en los **vehículos registrados**.
- En el esquema de alternancia, **se garantiza la menor ocupación del parqueadero**.
- Los padres de familia **solo podrán hacer uso del parqueadero cuando sean citados por el colegio**, de lo contrario deberán retirarse de las instalaciones luego de dejar al estudiante.

DURANTE LA ESTANCIA EN EL COLEGIO

Los estudiantes deben cumplir obligatoriamente con las medidas de bioseguridad para el desarrollo de las actividades planeadas en el campus.

DISTANCIAMIENTO SOCIAL

- **Puestos de trabajo:** Los puestos de trabajo de los estudiantes se ubicarán a 2 metros de distanciamiento mirando al profesor. Los estudiantes no se moverán entre los salones de clases durante el día, para evitar que los grupos se mezclen e interactúen entre sí.
- **Baños:** Los baños serán asignados por niveles, se establecen turnos para su uso, y podrán ser utilizados por máximo 2 a 4 estudiantes a la vez, dependiendo de su capacidad.
- **Circulación:** Se demarcarán rutas para garantizar la circulación en un solo sentido, y evitar la interacción entre grupos. Solo rotarán los estudiantes de Bachillerato para las clases avanzadas.

HIGIENE DE MANOS MÍNIMO CADA 3 HORAS

- Los estudiantes de Elemental y Bachillerato contarán con dispensadores de gel antibacterial en el salón de clases, y en áreas comunes para realizar higiene de manos antes y después de salir del salón, cuando estén visiblemente limpias, cuando toque elementos diferentes a su mobiliario.
- Realizarán lavado de manos con agua y jabón cuando hagan uso de los baños, antes de consumir alimentos, o cuando sus manos estén visiblemente sucias. Estos espacios se encuentran programados dentro del horario de clases.

- Los estudiantes de Preescolar realizarán el lavado de manos con la supervisión de la profesora.

USO DE TAPABOCAS

- Todos los estudiantes deberán hacer uso correcto de tapabocas (cubriendo nariz, boca y barbilla) mientras se encuentren en las instalaciones del colegio y cuando hagan uso del transporte.
- Deberán hacer cambio del tapabocas luego de la clase de educación física, o cuando se encuentre humedecido. (para ello, deben llevar dos tapabocas de repuesto en una bolsa plástica de cierre).
- Los estudiantes serán capacitados y entrenados en el uso correcto del tapabocas y su manipulación antes del retorno a la presencialidad.
- Los tapabocas reutilizables deben lavarse a diario con agua y jabón. El padre de familia debe asegurar que el estudiante utilice tapabocas limpio para asistir al colegio.



How to WASH YOUR HANDS



1
Apply soap on
wet hands



2
Rub palm
to palm



3
Now, focus on the
back of your hands



4
Interlace
your fingers



5
Clean thumbs



6
Rub nails and
fingertips against
your palms



7
Rinse
your hands



8
Dry with a
paper towel

we are aware
**MARYMOUNT
CARES**

How to wear a *face mask* safely



1
Wash your hands before wearing the mask



2
Place the elastic bands around your ears



3
Ensure it covers mouth and nose fully



4
Use fingers to fit the shape of the nose



Make sure to



Wash your hands before and after removing mask

+



Dispose the mask in the correct bin

+



Replace mask with a new one



1
Do not rest your mask under your chin



2
Do not wear the mask under the nose



3
Do not wear a loose mask

Improper
ways

CONSUMO DE ALIMENTOS

- Los alimentos se tomarán dentro del salón de clases, con supervisión del profesor.
- Se realizará lavado de manos con agua y jabón antes y después de consumir alimentos.
- Se ofrecerá el servicio de merienda al salón de clases previa orden del estudiante o el padre.

USO DE LOCKERS

- La única sección autorizada para hacer uso de los lockers es Elemental.
- Se asignan los lockers alternando por grupos A y B, con el fin de garantizar el distanciamiento físico.
- El profesor asigna los turnos para que los estudiantes organicen y tomen sus materiales durante la jornada.

FUENTES DE AGUA

Las fuentes de agua estarán habilitadas únicamente para rellenar los termos. Cada estudiante debe traer su termo con agua de la casa.

USO DE BAÑOS

El cupo máximo del baño será controlado por medio de permisos coordinados con el profesor. Cada baño contará con el informativo del aforo máximo:

- PS** Preescolar: 1-2 estudiantes
- ES** Elemental: 2-3 estudiantes
- HS** Bachillerato: 3-4 estudiantes

Los lavamanos que no se podrán usar con el propósito de garantizar el distanciamiento, serán debidamente señalizados.

Los puntos críticos del baño (manijas, llave, dispensadores, tocador), serán desinfectados al inicio, cada 2 horas y al finalizar la jornada.



CLASES DE PE

- Los estudiantes de Preescolar realizarán la clase de Body Movement en el salón de clases.
- Las clases de PE de Elemental y Bachillerato se realizarán garantizando distanciamiento de 5 metros entre estudiantes, en:
 - **Elemental:** Coliseo descubierto y cancha de fútbol de Elemental
 - **Bachillerato:** Ala norte del coliseo cubierto
- El traslado del salón al coliseo será supervisado por el profesor de PE, quien debe velar por el distanciamiento de 2 metros entre estudiantes.
- Los estudiantes se ubicarán en los puestos asignados y previamente marcados por los docentes con una distancia de 5 metros.
- El docente supervisará que los estudiantes no tengan contacto con los materiales estáticos ubicados en los espacios de trabajo.
- Se utilizarán materiales estáticos y de demarcación como conos, cinta de demarcación para las canchas, escalerillas, vallas, steps, y aros, entre otros.
- No se utilizarán implementos o juegos de contacto como fútbol, basketball, volleyball.
- Los estudiantes se lavarán las manos al terminar la clase y se limpiarán la suela de los zapatos antes de entrar nuevamente al edificio.

SALIDA DE EDIFICIOS

La salida de los estudiantes se realiza por la misma puerta asignada para su ingreso.

- En Sabanilla el estudiante debe esperar ser llamado en su salón de clase. En Preescolar el estudiante espera en el patio cubierto hasta ser llamado.
- Se anunciará el nombre del estudiante en el orden de la fila de recogida vía perifoneo.
- La salida de los estudiantes contará con la supervisión de los docentes encargados de los filtros, quienes estarán al pendiente del distanciamiento, el orden y prevenir aglomeraciones.
- No se permite el ingreso de padres de familia en los edificios.
- Ningún conductor puede bajarse del vehículo mientras espera a un estudiante.
- No hay permiso de estacionamiento para padres o conductores.





we are aware

MARYMOUNT CARES

GENERALES

• **Atención a padres:** No se permite la atención presencial a padres de familia en la institución, todas las citas y reuniones se llevarán a cabo de manera remota y/o por citas previamente establecidas.

• **The Store by Fundemabu:** continúa funcionando online, con servicio a domicilio para llevar a tu hogar útiles, uniformes, y demás artículos de su gran portafolio, con las mejores prácticas de bioseguridad para cuidar a toda la comunidad. Nueva ubicación The Store by Fundemabu Calle 84 # 59B-48. Comunícate con The Store vía WhatsApp al 3107934357.

• MACC

- Inscripción a MACC continúa mensual.
- MACC continúa virtualmente, conoce su oferta en la página web.
- Trabajamos en protocolos y gestión planeando iniciar algunas categorías deportivas presencialmente los sábados, a partir de noviembre.
- Las atractivas tarifas establecidas este año continuarán vigentes durante este semestre mientras continúen las actividades virtuales.

• Áreas Cerradas

Hasta nuevo aviso, las siguientes áreas permanecerán cerradas y no prestarán servicio a estudiantes:

- | | |
|---------------------------------------|-------------------|
| - Biblioteca | - Piscina |
| - Gimnasio | - Snack bars |
| - Salón Español | - Patio de recreo |
| - Salón Religión | - Laboratorio |
| - Salón multipropósito | - Oratorio |
| - Cafetería y comedor "Eagles' Diner" | |

• Áreas Restringidas

Las siguientes áreas se utilizarán de manera limitada, de acuerdo con las restricciones y los protocolos de bioseguridad, y con un permiso previo del Director de la Sección para cada caso de uso:

- | | |
|----------------------|------------------------------------------------|
| - Patio Central | - Salón de música |
| - Capilla | - Salón de baile |
| - Campo de fútbol | - Salón de Arte |
| - Áreas verdes | - Oficinas: Directores, Psicólogo, Tecnología, |
| - Sala de profesores | - Área de aislamiento |
| - Salas de reuniones | |

SALUD FÍSICA Y EMOCIONAL

Para garantizar la salud física y emocional de nuestros estudiantes, se cuenta con nuestro equipo de profesionales en salud de la Sección de MSS, quienes cuidarán de cada uno de los estudiantes, garantizando una ruta de atención oportuna, previniendo contagios y disminuyendo la propagación del virus,

SÍNTOMAS COMPATIBLES CON COVID-19 A LOS QUE DEBO ESTAR ALERTA

Ante síntomas respiratorios, gastrointestinales, como fiebre, tos seca, cansancio, malestar general, dolor de garganta, diarrea, dolor de cabeza, conjuntivitis, pérdida de sentido del olfato o del gusto. No se debe enviar al estudiante al colegio.



PROTOCOLO PARA REPORTAR CASOS COVID-19 DESDE CASA



1 El padre se comunica con la enfermera y se registra la información personal.



2 El colegio indaga por personas y lugares de contacto estrecho en los últimos 14 días.



3 Se brindan las recomendaciones pertinentes (aislamiento social, monitoreo de síntomas, reporte a EPS).



4 Inicia seguimiento telefónico durante el aislamiento.



5 Se contacta a todas aquellas personas de la comunidad que estuvieron en contacto con el sospechoso, para iniciar el aislamiento preventivo por al menos 14 días.



6 Enfermera reporta a directora de sección, jefe de MSS y consejera.



7 La consejera realiza seguimiento y acompañamiento al estudiante y la familia y programa una intervención grupal si es necesario.



8 Si es positivo: la enfermera informa a las autoridades competentes.

Toda la información debe manejarse con confidencialidad.

ENFERMERÍA Y PUNTOS DE AISLAMIENTO

En Sabanilla se habilitan **2 puntos de aislamiento**, uno en el edificio de Elemental, y uno en el edificio de Bachillerato para atender y aislar a los estudiantes o colaboradores que presenten síntomas mientras se encuentran en el colegio.

La actual Enfermería sigue funcionando de manera habitual para atender casos no relacionados con Covid-19.

En Preescolar se adecúa una enfermería para atención de salud a cargo de AMI y un punto de aislamiento para personal con síntomas de Covid-19.

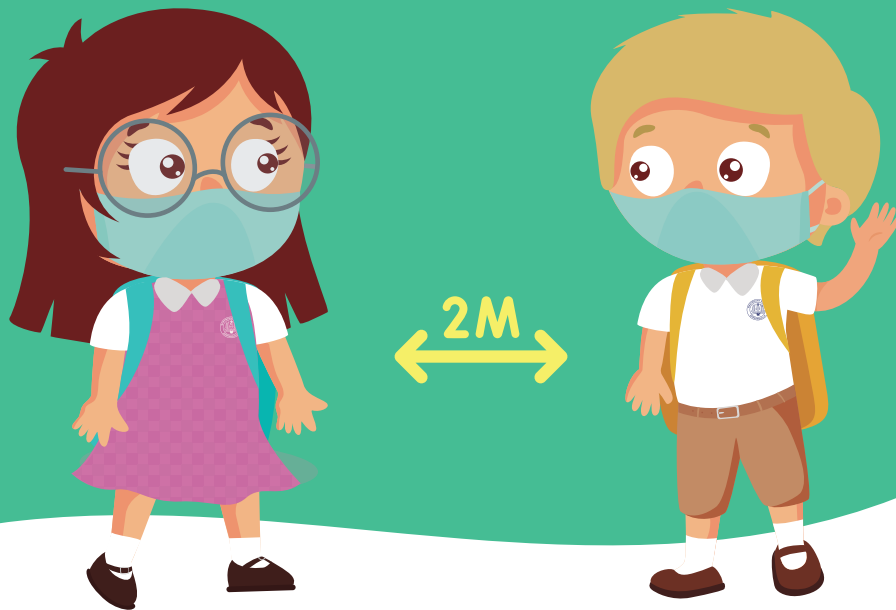

MARYMOUNT SUPPORT SERVICES (MSS)

Nuestras rutinas priorizan el apoyo psicosocial y las actividades de aprendizaje socioemocional durante la modalidad de alternancia.

Al inicio de la jornada, los estudiantes compartirán experiencias en su espacio de Homeroom, antes de empezar con las tareas académicas.

El equipo de psicólogas y consejeras apoyarán permanentemente el bienestar socioemocional de los estudiantes.



¿QUÉ DEBO HACER SI ME SIENTO CONFUNDIDO SOBRE LOS PROTOCOLOS?

Nuestros protocolos están disponibles en nuestra página web en la sección de Marymount Cares y en la APP institucional, puedes consultarlos en cualquier momento para mayor información. También puedes acceder al protocolo completo para la alternancia en la sección de Bioseguridad en la página web.

COMUNÍCATE CON NOSOTROS

Enfermería

Adriana Montenegro
infirmery@marymountbq.edu.co

Seguridad y Salud en el Trabajo

Sindy Consuegra
sst@marymountbq.edu.co

we are aware

**MARYMOUNT
CARES**



El éxito depende del trabajo en equipo en el que padres, estudiantes y colaboradores debemos participar de manera corresponsable, conociendo e interiorizando los protocolos y rutinas para asegurar un regreso al colegio seguro y confiable.



we are aware
MARYMOUNT
CARES